

La terre de Jossogne fut acquise en engagère du roi d'Espagne, en 1655, par demoiselle Jacqueline de Carondelet, dame de Solre. Crupet, etc. Jean Marcq, s'chevin de la ville de Namur, l'acquit en 1672, et en 1780 Pierre-Antoine de Montpellier.

notamment celle de Venatte. Aujourd'hui hameau de la commune de Crupet, composé de deux fermes et de quatre maisons particulières... L'établissement romain, dont il reste des vestiges sur le territoire de Crupet, est situé au nord et à peu de distance de Jassogne. »

Pop. en 1816, — 415 hab.

» » 1840, — 590 »

» » 1890, — 640 »

CRUYBEKE, comm. de la prov. de Fl. Or., sit. sur la route de Lokeren à Anvers par Tamise; à

10 kil. de Tamise, à 26 1/2 kil. de Termonde, à 14 kil. de Saint-Nicolas. Altitude variant entre 7 et 16 m.

Pop. 3,406 hab.; — sup. 1,519 hect.

Arr. adm. de Saint-Nicolas; arr. jud. de Termonde; cant. de j. de p. de Tamise. — Ev. de Gand.

Sol argileux, sablonneux et tourbeux; — agriculture; lin et osiers. — Tisseranderies; brasseries; constr. de bateaux; scieries de bois; saboteries.

Cours d'eau: à l'E., l'Escaut; le Zwalmbeke et le Burbuurbeek.

Eglise goth. du XV^e s. saccagée par les iconoclastes, renfermant des tombeaux des anc. seigneurs de Cruybeke; une « Assomption » de G. De Crayer et la « Descente de Croix » de Henri de Clercq, élève de Marten de Vos. Belles sculptures. — Anc. château gothique remanié.

En 1283, *Cruebeke*; en 1299, *Cruubeke*; en 1330, *Crubeke*.

Dans les premiers temps de la féodalité la seigneurie de Cruybeke appartenait à la puissante famille châtelaine de Gand. Au commencement du

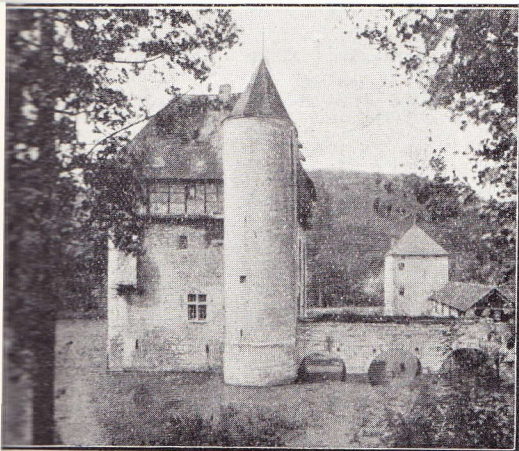

(Photo Nels)

Crupet. — L'ancien château féodal

Cripei, Cripey, 1278; Cripeit, 1304; Crippei, 1315; Crippet, 1344; Cripet, 1387; Crepey, 1413; Crupey, 1472; Cruppey, id.; Crupet, 1505.

C. G. Roland écrit: « Jassogne, ancienne paroisse dont l'église, dédié à saint Martin, était à la collation de l'abbé de Leffe, et ancienne seigneurie, consistant en une eglise paroissiale et quelques censés,

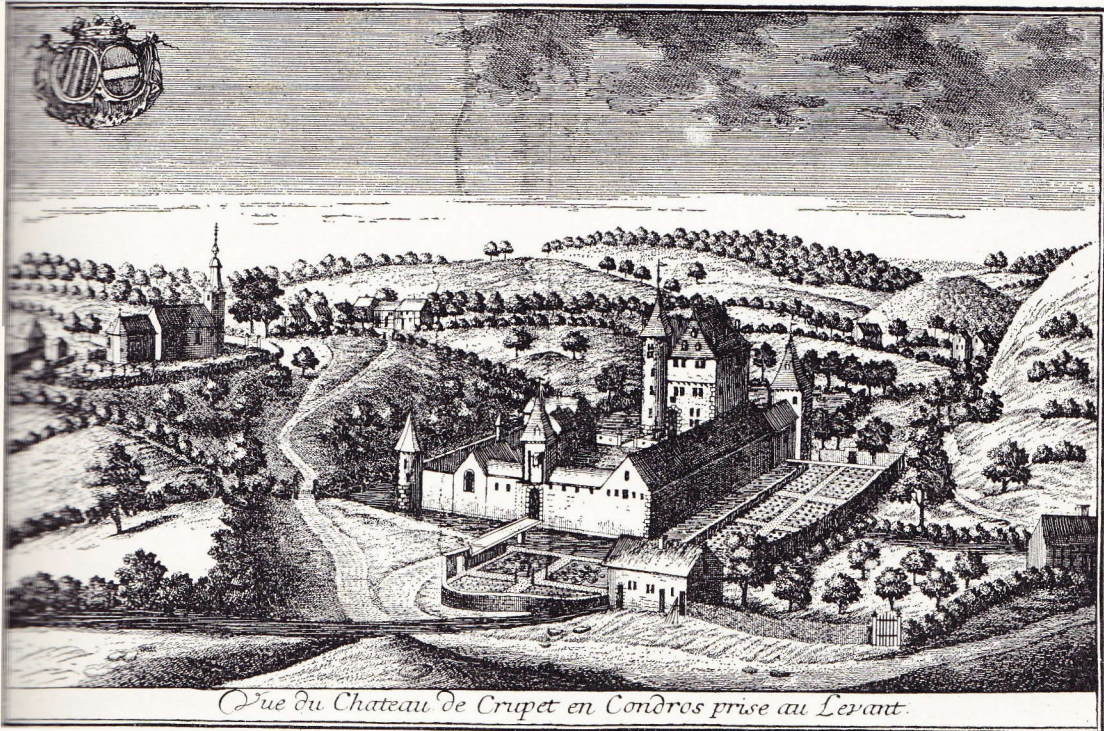

Vue du Château de Crupet en Condros prise au Levant.

Rem. le Loup Jac.

XIV^e s., elle appartenait à la maison de Beaufort, pour passer bientôt aux mains du comte de Flandre qui la garda jusqu'en 1369. En 1547, Charles-Quint céda la seigneurie de Cruybeke à Gaspard Ducci ou Douchy, marchand à Anvers, en échange des seigneuries de Lovendegem, Zomergem et Broekstraat. Vendue publiquement à la fin du XVI^e s., elle devint la propriété de Jacob della Franchy ou de Lanfranchy. — Les droits seigneuriaux de Cruybeke étaient très étendus: justice à tous les degrés, importants revenus et profits de toute nature; fiefs. — La famille de Goubeau, dont les armoiries se voient sur les vitraux de l'église, possédait un château à Cruybeke. Cruybeke, petit hameau avec chapelle dépendant de Basele, fut érigé en paroisse au XIII^e ou au XIV^e s., mais son extension et son développement ne remontent guère au delà du XVI^e s. Son histoire se confond souvent avec celle de Bazel (voir ce nom).

Pop. en 1816, — 2,346 hab.

» » 1840, — 2,810 »

» » 1885, — 3,234 »

» » 1910, — 4,400 »

hauten, dus genaamd van het stukje van het heilig Kruis 't welk voormaals hier bewaard wierd. — De heerlijkheid van dit gebied behoort aan het geslacht van Mastaing en is onlangs door den heer Karel van Jauce genaamd van Mastaing, met een voortreffelijk kasteel versierd.

Het gebied is van eene groote uitgestrektheid en beslaat duizend zes honderd en vijftig mergen lands. In de kerk van Kruisholten ligt begraven de ridder Joan van Gavere, heer van Aishove en Nevele, die in 1314 gestorven is.

Thans is Karel, uit het geslacht van Jauce, eigenaar van deze heerlijkheid. »

Crushoutem, 1220.

Pop. en 1815, — 5,773 hab.

» » 1840, — 6,769 »

» » 1885, — 5,666 »

» » 1910, — 6,020 »

Alt. de 40 m. au seuil de l'église, où l'on remarque une plaque commémorative de Willem van der Meere, comte de Cruyshautem, mort en 1743; il fut bourgmestre de Audenaarde et conseiller de Charles VI.



D'après A. Sanderus, 1641

CRUYSHAUTEM, comm. de la prov. de Fl. Or., sit. sur la route de Deinze à Audenaarde; à 26 kil. de Gand, à 9 kil. d'Audenaarde, de Deinze, et de Nazareth, à 8 kil. de Waregem.

Pop. 5,500 hab.; — sup. 2,684 hect.

Arr. adm. d'Audenaarde; arr. jud. de Gand; ch.-l. de cant. de j. de p. — Ev. de Gand.

Terrain accidenté; sol argilo-sablonneux; — agriculture; — briqueteries.

Cours d'eau: le Zandbeek, tributaire de la Lys. Antique château de Cruyshautem, flanqué de quatre tours, entouré d'eau.

Château de Heirlegem.

Sanderus dit, tome II: « Kruisholten of Kruis-

CUERNE, comm. de la prov. de Fl. Occ.; sit. près de la route de Bruges à Courtrai; à 4 kil. de Courtrai et de Heule, à 2 1/2 kil. de Harelbeke, et à 15.86 m. d'altitude (seuil de l'église).

Pop. 6,150 hab.; — sup. 1,091 hect.

Arr. adm., jud., et cant. de j. de p. de Courtrai. — Ev. de Bruges.

Sol argilo-sablonneux; — agriculture. — Dentelles; culture et préparation du lin.

Cours d'eau: à l'E., la Lys, aff. de l'Escaut; au S., le Heulebeek, tributaire de la Lys, et autres ruisseaux.

Eglise moderne insignifiante (1876).

EUG. DE SEYN

Membre de la Société royale d'Archéologie de Bruxelles et de la Société d'Histoire et d'Archéologie de Gand

DICTIONNAIRE

HISTORIQUE ET GEOGRAPHIQUE

DES

COMMUNES BELGES

HISTOIRE - GÉOGRAPHIE - ARCHÉOLOGIE

TOPOGRAPHIE - HYPSONÉTRIE

ADMINISTRATION -- INDUSTRIE -- COMMERCE

ETC., ETC., ETC.

TOME PREMIER

BRUXELLES

A. BIELEVELD, ÉDITEUR

66, rue Montagne-aux-Herbes-Potagères, 66

1924